



Studentenmitteilung

1. Semester - WS 2006

Abt. Technische Informatik

Gerätebeauftragter

Dr. rer.nat. Hans-Joachim Lieske

Tel.: [49]-0341-97 32213

Zimmer: Jo 04-47

e-mail: lieske@informatik.uni-leipzig.de

www: <http://www.informatik.uni-leipzig.de/~lieske>

Sprechstunde: Mi. 14⁰⁰ – 15⁰⁰

Montag, 18. Dezember 2006

Aufgaben zu Übung Grundlagen der Technischen Informatik 1

5. Aufgabenkomplex

Spannungen und Ströme in Wechsellspannungsnetzwerken

5. Aufgabenkomplex - 1. Aufgabe

Spannungen und Ströme am RC-Tiefpass

Gegeben ist folgende Schaltung:

$$\underline{U}_E = 2,0V \angle 0^\circ = 2,0V + j \cdot 0V$$

$$R_1 = 2k\Omega$$

$$C_1 = 150nF$$

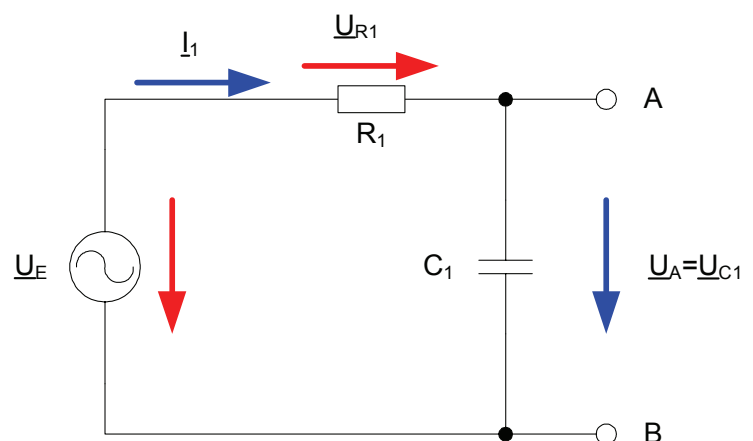

Aufgaben:

Gesamtpunktzahl: 15,0 Punkte

1. Bestimmen Sie die folgenden Werte für die Frequenz von $f=100$ Hz.

Gesamtpunktzahl: 4,5 Punkte

1.1. Bestimmen Sie den komplexen Widerstand \underline{R}_1 von R_1 in der Normal- und der Versorform

0,5 Punkte

1.2. Bestimmen Sie den komplexen Widerstand \underline{R}_{C_1} von C_1 in der Normal- und der Versorform

0,5 Punkte

1.3. Bestimmen Sie den komplexen Widerstand $\underline{R}_{ges} = \underline{R}_1 + \underline{R}_{C_1}$ in der Normal- und der Versorform

0,5 Punkte

1.4. Bestimmen Sie den komplexen Strom \underline{I}_1 in der Normal- und der Versorform

0,5 Punkte

1.5. Bestimmen Sie den komplexen Strom \underline{I}_{R_1} durch R_1 in der Normal- und der Versorform

0,5 Punkte

1.6. Bestimmen Sie den komplexen Strom \underline{I}_{C_1} durch C_1 in der Normal- und der Versorform

0,5 Punkte

1.7. Bestimmen Sie die komplexe Spannung \underline{U}_{R_1} über R_1 in der Normal- und der Versorform

0,5 Punkte

1.8. Bestimmen Sie die komplexe Spannung $\underline{U}_A = \underline{U}_{C_1}$ über C_1 in der Normal- und der Versorform

0,5 Punkte

1.9. Überprüfen Sie den Maschensatz durch die Berechnung von $\underline{U}_E = \underline{U}_{R_1} + \underline{U}_{C_1}$ in der Normalform

0,5 Punkte

2. Bestimmen Sie die folgenden Werte, wie unter 1., für die Frequenz von 1kHz.

Gesamtpunktzahl: 4,5 Punkte

3. Bestimmen Sie die folgenden Werte, wie unter 1., für die Frequenz von 10kHz.

Gesamtpunktzahl: 4,5 Punkte

4. Bestimmen Sie die Spannungsdämpfung $\underline{D}_1 = \frac{\underline{U}_A}{\underline{U}_E}$ für $f=100$ Hz, \underline{D}_2 für $f=1$ kHz und \underline{D}_3 für $f=10$ kHz in der

Normal- und der Versorform

1,5 Punkte

5. Aufgabenkomplex - 2. Aufgabe

Spannungen und Ströme am RC-Bandpass bei einer Frequenz außerhalb der Resonanzfrequenz

Ein Bandpass wird mit einer Frequenz von 2kHz erregt. In vielen Fällen kann man die Bauelemente L, R und C als ideale Bauelemente betrachten. In der Realität, bei genauen Betrachtungen, haben diese jedoch noch Eigenschaften anderer Art. Hier z.B. ist R_{PC1} der endliche Widerstand des Dielektrikums und R_{L1} der Drahtwiderstand der Wicklung. Dabei werden diese Werte bei der Spule meistens als Reihenwiderstand – und bei dem Kondensator meistens als Parallelwiderstand angegeben.

Gegeben ist folgende Schaltung:

$$\underline{U}_E = 10,0V \angle 0^\circ = 10V + j \cdot 0V$$

$$R_1 = 200\Omega$$

$$C_1 = 5nF$$

$$R_{PC1} = 10M\Omega$$

$$L_1 = 40mH$$

$$R_{L1} = 10\Omega$$

$$f = 2kHz$$

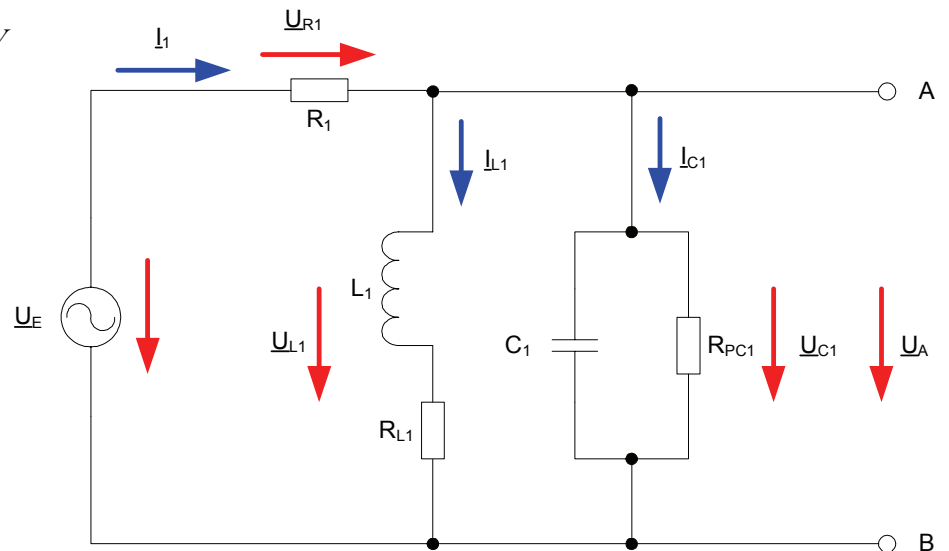

Aufgaben:

Gesamtpunktzahl: 15,0 Punkte

1. Bestimmen Sie die Ausgangsspannung \underline{U}_A und die Spannungsdämpfung \underline{D} für die Frequenz von $f=2\text{kHz}$.
- 1.1. Bestimmen Sie den komplexen Widerstand \underline{R}_1 von R_1 in der Normal- und der Versorform **1 Punkt**
- 1.2. Bestimmen Sie den komplexen Widerstand \underline{R}_{C_1} von C_1 in der Normal- und der Versorform mittels C_1 und R_{PC_1}
- Nutzen Sie dabei den Leitwert \underline{G}_{C_1} **1 Punkt**
- 1.3. Bestimmen Sie den komplexen Widerstand \underline{R}_{L_1} von L_1 in der Normal- und der Versorform
mittels L_1 und R_{L_1} **1 Punkt**
- 1.4. Bestimmen Sie den komplexen Leitwert \underline{G}_{C_1} von C_1 in der Normal- und der Versorform
(schon unter 1.2 bestimmt) **1 Punkt**
- 1.5. Bestimmen Sie den komplexen Leitwert \underline{G}_{L_1} von L_1 in der Normal- und der Versorform **1 Punkt**
- 1.6. Bestimmen Sie den komplexen Leitwert $\underline{G}_{C_1L_1}$ der Parallelschaltung von C_1 und L_1 in der Normal- und der
Versorform **1 Punkt**
- 1.7. Bestimmen Sie den komplexen Widerstand $\underline{R}_{C_1L_1}$ der Parallelschaltung von C_1 und L_1 in der Normal- und der
Versorform **1 Punkt**
- 1.8. Bestimmen Sie den komplexen Widerstand $\underline{R}_{ges} = \underline{R}_1 + \underline{R}_{C_1L_1}$ in der Normal- und der Versorform **1 Punkt**
- 1.9. Bestimmen Sie den komplexen Strom \underline{I}_1 in der Normal- und der Versorform mittels \underline{U}_E und \underline{R}_{ges} **1 Punkt**
- 1.10. Bestimmen Sie die komplexe Spannung \underline{U}_{R_1} in der Normal- und der Versorform mittels \underline{I}_1 und \underline{R}_1 **1 Punkt**
- 1.11. Bestimmen Sie die komplexe Spannung \underline{U}_A in der Normal- und der Versorform mittels \underline{I}_1 und $\underline{R}_{C_1L_1}$ **1 Punkt**
- 1.12. Bestimmen Sie den komplexen Strom \underline{I}_{R_1} in der Normal- und der Versorform mittels \underline{I}_1 und \underline{R}_1 **1 Punkt**
- 1.13. Bestimmen Sie den komplexen Strom \underline{I}_{L_1} in der Normal- und der Versorform mittels \underline{U}_A und \underline{R}_{L_1} **1 Punkt**
- 1.14. Bestimmen Sie den komplexen Strom \underline{I}_{C_1} in der Normal- und der Versorform mittels \underline{U}_A und \underline{R}_{C_1} **1 Punkt**
- 1.15. Bestimmen Sie die Spannungsdämpfung $\underline{D} = \frac{\underline{U}_A}{\underline{U}_E}$ in der Normal- und der Versorform **0,5 Punkte**
- 1.16. Überprüfen Sie den Knotensatz durch die Berechnung von $\underline{I}_1 = \underline{I}_{L_1} + \underline{I}_{C_1}$ in der Normalform **0,5 Punkte**

Für die komplexen Größen gilt folgende Schreibweise am Beispiel von \underline{U}_{R1} :

$$\underline{U}_{R1} = U_{R1,r} + jU_{R1,i} = \tilde{U}_{R1} e^{j\phi_{U_{R1}}} = \tilde{U}_{R1} \angle \phi_{U_{R1}} = \tilde{U}_{R1} (\cos[\phi_{U_{R1}}] + j \sin[\phi_{U_{R1}}])$$

$$U_{R1,r} = \operatorname{Re}\{\underline{U}_{R1}\} = \tilde{U}_{R1} \cos[\phi_{U_{R1}}] \quad U_{R1,i} = \operatorname{Im}\{\underline{U}_{R1}\} = \tilde{U}_{R1} \sin[\phi_{U_{R1}}]$$

$$\tilde{U}_{R1} = |\underline{U}_{R1}| = \sqrt{U_{R1,r}^2 + U_{R1,i}^2}$$

$$\phi_{U_{R1}} = \arctan\left[\frac{U_{R1,i}}{U_{R1,r}}\right] = \arccos\left[\frac{U_{R1,r}}{\tilde{U}_{R1}}\right] = \arcsin\left[\frac{U_{R1,i}}{\tilde{U}_{R1}}\right]$$

Für die imaginären Widerstände (ideale Kapazität und ideale Induktivität) gilt:

$$R_{L,i} = -\frac{1}{G_{L,i}} = \omega \cdot L \quad R_{C,i} = -\frac{1}{G_{C,i}} = -\frac{1}{\omega \cdot C} \quad \text{mit } \omega = 2 \cdot \pi \cdot f$$

$$j \cdot R_{L,i} = j \cdot \omega \cdot L \quad \Rightarrow \quad j \cdot G_{L,i} = \frac{1}{j \cdot \omega \cdot L} = -j \cdot \frac{1}{\omega \cdot L}$$

$$j \cdot R_{C,i} = \frac{1}{j \cdot \omega \cdot C} = -j \cdot \frac{1}{\omega \cdot C} \quad \Rightarrow \quad j \cdot G_{C,i} = \left[-j \cdot \frac{1}{\omega \cdot C}\right]^{-1} = j \cdot \omega \cdot C$$

Transformationsregel aus dem Zeitbereich:

$$a(t) = \bar{a} + \tilde{a} \cos(\omega t + \phi) = \bar{a} + \operatorname{Re}\{\tilde{a} \cdot e^{j(\omega t + \phi)}\} = \bar{a} + \operatorname{Re}\{\underline{a} \cdot e^{j\omega t}\} \quad \text{mit } \underline{a} = \tilde{a} \cdot e^{j\phi}$$

für $a(t) = \tilde{a} \cos(\omega t + \phi)$ folgt $\underline{a} = \tilde{a} \cdot e^{j\phi}$ für die Frequenz $\omega = 2\pi \cdot f$
dabei ist \bar{a} der zeitunabhängige Teil.

Die Schreibweise hat auch für Ströme und Widerstände und Leitwerte zu erfolgen. Für die Spannungen ist das Symbol U, für die Ströme das Symbol I, für die Widerstände das Symbol R und für die Leitwerte ist das Symbol G zu verwenden. Z, X und Y sind nicht zu verwenden, da diese Bezeichnungen von dem allgemeinen Schema abweichen und zu Verwirrungen führen können.

Alle Winkelangaben haben in Grad zu erfolgen.

Die Versorform (z.B.: $U_{R1} \angle \phi_{U_{R1}}$) ist eine vereinfachte Schreibweise der Eulerschen Form (z.B.: $U_{R1} e^{j\phi_{U_{R1}}}$), die auch die Anschaulichkeit verbessert.

$$\underline{U}_{R1} = U_{R1} \angle \phi_{U_{R1}} = U_{R1} e^{j\phi_{U_{R1}}}$$

Beachten Sie, dass beim idealen ohmschen Widerstand das Imaginärteil und bei der idealen Kapazität und Induktivität das Realteil gleich null ist.

Bemerkung:

Für alle Aufgaben gilt:

- 1. In allen Formeln mit Zahlen sind die Maßeinheiten mitzuschleifen.**
- 2. Bei den Endergebnissen sind die Maßeinheiten zu verwenden, die, wenn vorhanden, aus einem Buchstaben bestehen. Während der Rechnung können Sie nach eigenem Ermessen verfahren.**
- 3. Bei den Endergebnissen sind die $10^{\pm 3}$ Präfixe konsequent zu verwenden. Während der Rechnung können Sie nach eigenem Ermessen verfahren.
Präfixe nur verwenden, wenn eine Maßeinheit dahinter ist.**
- 4. Alle Aufgaben auf insgesamt 4 Stellen genau berechnen, wenn in Aufgabe nicht anders angegeben.**
- 5. Die Aufgaben sind zu nummerieren, auch die Teilaufgaben.**
- 6. Der Rechenweg muß ersichtlich sein. Gegebenenfalls das Schmierblatt anheften.**
- 7. Jedes Blatt ist wie folgt zu nummerieren Seite/Gesamtzahl der Seiten (z.B. Seite 6/8)**

Nichtbeachtung wird mit Punktabzug geahndet!

Präfixe zur Kennzeichnung des Vielfachen von gesetzlichen Einheiten (dezimal)		
Zeichen	Faktor	Bezeichnung
Y	10^{24}	Yotta
Z	10^{21}	Zetta
E	10^{18}	Exa
P	10^{15}	Peta
T	10^{12}	Tera
G	10^9	Giga
M	10^6	Mega
k	10^3	Kilo
m	10^{-3}	Milli
μ	10^{-6}	Mikro
n	10^{-9}	Nano
p	10^{-12}	Piko
f	10^{-15}	Femto
a	10^{-18}	Atto
z	10^{-21}	Zepto
y	10^{-24}	Yokto
Weniger gebräuchlich nur zu Information		
h	10^2	Hekto
da	10^1	Deka
d	10^{-1}	Dezi
c	10^{-2}	Zenti

Umgang mit den Präfixen am Beispiel einer 4 stelligen Genauigkeit:

--- , - Präfix Maßeinheit

-- , -- Präfix Maßeinheit

-, --- Präfix Maßeinheit

Beispiele:

216,4 μ F; 33,45kHz; 2,456M Ω ; 7,482A